



Nota informativa

(depositata presso la COVIP il 30/03/2026)

Parte II 'Le informazioni integrative'

BYBLOS è responsabile della completezza e veridicità dei dati e delle notizie contenuti nella presente Nota informativa.

Scheda 'Le opzioni di investimento' (in vigore dal 1/06/2026)

Che cosa si investe

BYBLOS investe il tuo TFR (trattamento di fine rapporto) e i contributi che tu deciderai di versare e quelli che verserà il tuo datore di lavoro.

Aderendo a BYBLOS puoi infatti beneficiare di un contributo da parte del tuo datore di lavoro se, a tua volta, verserai al fondo un contributo almeno pari alla misura minima prevista dall'accordo collettivo di riferimento.

Se ritieni utile incrementare l'importo della tua pensione complementare, puoi versare **contributi ulteriori** rispetto a quello minimo.



Le misure minime della contribuzione sono indicate nella **SCHEDA 'I destinatari e i contributi'** (Parte I 'Le informazioni chiave per l'aderente').

Dove e come si investe

Le somme versate nel comparto scelto sono investite, al netto degli oneri trattenuti al momento del versamento, sulla base della **politica di investimento** definita per ciascun comparto del fondo.

Gli investimenti producono nel tempo un **rendimento variabile** in funzione degli andamenti dei mercati e delle scelte di gestione.

BYBLOS non effettua direttamente gli investimenti ma affida la gestione del patrimonio a intermediari professionali specializzati (gestori), selezionati sulla base di una procedura svolta secondo regole dettate dalla normativa. I gestori sono tenuti a operare sulla base delle politiche di investimento deliberate dall'organo di amministrazione del fondo.

Le risorse gestite sono depositate presso un 'depositario', che svolge il ruolo di custode e controlla la regolarità delle operazioni di gestione.

I rendimenti e i rischi dell'investimento

L'investimento delle somme versate è soggetto a **rischi finanziari**. Il termine "rischio" è qui utilizzato per esprimere la variabilità del rendimento dell'investimento in un determinato periodo di tempo.

In assenza di una garanzia, il rischio connesso all'investimento dei contributi è interamente a tuo carico. In presenza di una garanzia, il medesimo rischio è limitato a fronte di costi sostenuti per la garanzia stessa. Il rendimento che puoi attenderti dall'investimento è strettamente legato al livello di rischio che decidi di assumere e al periodo di partecipazione.

Se scegli un'opzione di investimento azionaria, puoi aspettarti rendimenti potenzialmente elevati nel lungo periodo, ma anche ampie oscillazioni del valore dell'investimento nei singoli anni.

Se scegli invece un'opzione di investimento obbligazionaria puoi aspettarti una variabilità limitata nei singoli anni, ma anche rendimenti più contenuti nel lungo periodo.

Tieni presente, tuttavia, che anche i comparti più prudenti non garantiscono un investimento privo di rischi.

I comparti più rischiosi possono rappresentare un'opportunità interessante per i più giovani mentre non sono, in genere, consigliati a chi è prossimo al pensionamento.

La scelta del comparto

BYBLOS ti offre la possibilità di scegliere tra **3 comparti d'investimento**, oppure il **profilo d'investimento Life Cycle (o Ciclo di Vita)**, oppure di ripartire i tuoi contributi e quanto hai accumulato tra **due comparti**. Le caratteristiche dei comparti e del profilo d'investimento life cycle sono descritte nella presente Scheda.

Nella scelta del comparto al quale destinare la tua contribuzione, tieni in considerazione il **livello di rischio** che sei disposto a sopportare. Oltre alla tua propensione al rischio, valuta anche altri fattori, quali:

- ✓ l'**orizzonte temporale** che ti separa dal pensionamento;
- ✓ il tuo **patrimonio**, come è investito e quello che ragionevolmente ti aspetti di avere al pensionamento;
- ✓ i **flussi di reddito** che ti aspetti per il futuro e la loro variabilità.

Nella scelta di investimento tieni anche conto dei **costi**: i comparti applicano infatti commissioni di gestione differenziate.

Nel corso del rapporto di partecipazione puoi modificare il comparto (**riallocazione**).

La riallocazione riguarda sia la posizione individuale maturata sia i flussi contributivi futuri. Tra ciascuna riallocazione e la precedente deve tuttavia trascorrere un periodo non inferiore a **12 mesi**.

La riallocazione è utile nel caso in cui cambino le condizioni che ti hanno portato a effettuare la scelta iniziale. È importante verificare nel tempo tale scelta di allocazione.

Glossario dei termini tecnici o stranieri utilizzati

Di seguito ti viene fornito un breve glossario dei termini tecnici o stranieri utilizzati per consentirti di comprendere meglio a cosa fanno riferimento.

Benchmark: costituisce il parametro oggettivo di riferimento del fondo; è espresso da un indice, o da una combinazione di indici, relativi ai mercati finanziari nazionali ed internazionali che qualificano la tipologia degli investimenti che sono effettuati dal fondo. Tali indici sono elaborati da terze parti indipendenti rispetto alle società di gestione e di promozione e, sono valutati, sulla base di criteri oggettivi e controllabili. Ciascuno rappresenta le caratteristiche tipiche del mercato di riferimento, soprattutto in relazione alla sua volatilità. Il benchmark consente quindi di evidenziare in forma sintetica anche le caratteristiche di rischiosità del fondo in ragione di quelle dei mercati in cui investe. Qualora il benchmark sia composto da più indici, combinazioni diverse dei medesimi indici possono presentare differenti gradi di rischiosità. Il benchmark permette quindi un'identificazione trasparente della natura dei diversi fondi e ne consente la classificazione attraverso parametri oggettivi di volatilità.

Duration: rappresenta la durata finanziaria di un'obbligazione o di un titolo di Stato, ed è calcolabile con un algoritmo di matematica finanziaria. È espressione della sensibilità del prezzo rispetto al rendimento ed è funzione del valore e della frequenza della cedola, della vita residua di un titolo e del suo rendimento. In sintesi, la duration è tanto più alta quanto più lontana è la scadenza del titolo e tanto più lontani sono i flussi cedolari.

FIA: acronimo di Fondi di Investimento Alternativi. Si tratta di una categoria di OICR che investe in strumenti finanziari e attività immobiliari, tendenzialmente non quotati in mercati regolamentati e caratterizzati da un minor grado di liquidità rispetto agli altri fondi comuni di investimento.

Life-cycle: Programma di investimento a fini previdenziali che prevede meccanismi che consentono la graduale riduzione dell'esposizione al rischio finanziario all'aumentare dell'età dell'aderente.

OICR: acronimo di Organismi di Investimento Collettivo del Risparmio, vale a dire fondi comuni di investimento e SICAV.

Rating: è l'indicatore del grado di solvibilità di un soggetto debitore quale uno Stato o un'impresa. I più importanti rating sono quelli elaborati dalle società statunitensi Moody's e Standard & Poor's. Essi esprimono il merito di credito degli emittenti di prestiti obbligazionari sui mercati internazionali. La tripla A (AAA) indica il massimo dell'affidabilità del debitore: i voti scendono progressivamente su AA, A, BBB, BB, B. La tripla C (CCC) è il rating che si assegna ai debitori inaffidabili.

Turnover del Portafoglio: Il turnover di portafoglio, espresso dal rapporto percentuale tra il minimo tra acquisti e vendite di strumenti finanziari nell'anno ed il patrimonio medio gestito, esprime la quota del portafoglio che nel periodo di riferimento è stata "ruotata" ovvero sostituita con altri titoli o forme di investimento. Un livello di turnover pari a 0,1 significa che il 10% del portafoglio è stato, durante l'anno, sostituito con nuovi investimenti, mentre un livello di turnover pari a 1 significa che tutto il portafoglio è stato, durante l'anno, oggetto di disinvestimento e reinvestimento. A parità di altre condizioni elevati livelli di turnover possono implicare più elevati costi di transazione con conseguente riduzione dei rendimenti netti. Il suddetto indicatore non tiene conto dell'operatività in derivati effettuata durante l'esercizio

Volatilità: misura statistica della variabilità del prezzo di un bene di investimento in un certo arco di tempo. Serve per valutarne il grado di rischiosità. Quanto maggiore è la volatilità, tanto più elevata è l'aspettativa di guadagni maggiori ma anche il rischio di perdite.

Dove trovare ulteriori informazioni

Ti potrebbero inoltre interessare i seguenti documenti:

- il **Documento sulla politica di investimento**;
- il **Bilancio** (e le relative relazioni);
- gli **altri documenti** la cui redazione è prevista dalla regolamentazione.



Tutti questi documenti sono nell'**area pubblica** del sito web (www.fondobyblos.it).

È inoltre disponibile, sul sito web della COVIP (www.covip.it), la **Guida introduttiva alla previdenza complementare**.

I comparti e i profili d'investimento. Caratteristiche

COMPARTO GARANTITO

- **Categoria del comparto:** garantito.
- **Finalità della gestione:** l'investimento è finalizzato a massimizzare il rendimento atteso, considerato il rischio assunto, entro un orizzonte temporale di 5 anni, prevedendo una politica d'investimento idonea a realizzare, probabili rendimenti pari o superiori a quelli del TFR. La presenza di una garanzia di risultato consente di soddisfare le esigenze di un soggetto con una bassa propensione al rischio o ormai prossimo alla pensione.
N.B.: i flussi di TFR conferiti tacitamente sono destinati a questo comparto. Salvo diversa indicazione formalizzata dall'iscritto al momento della richiesta, il montante destinato all'erogazione della prestazione in rendita integrativa temporanea anticipata (RITA) viene fatto confluire nel comparto Garantito.
- **Garanzia:** alla scadenza della convenzione per la gestione del comparto (30.06.2030), o durante la durata della convenzione qualora si verificano uno dei successivi eventi indicati, la Compagnia si impegna a mettere a disposizione del Fondo un importo almeno pari alla somma di:
 - a) valore minimo garantito, da intendersi come pari ai soli contributi versati sulle posizioni individuali degli aderenti dal momento di adesione al comparto Garantito rilevati il 30.06.2020.
 - b) conferimenti netti a partire dal 1^a luglio 2020, ivi inclusi gli importi trasferiti da altro comparto del Fondo ovvero da altra forma pensionistica complementare, decurtati di eventuali anticipazioni, riscatti e rate RITA erogate.

La garanzia di cui sopra opera durante la durata della convenzione a seguito dei seguenti eventi:

- ✓ accesso alla prestazione pensionistica complementare ai sensi dell'art. 11 comma 2 del D.lgs. 252/05;
- ✓ riscatto per decesso;
- ✓ riscatto per invalidità dell'aderente che comporti la riduzione delle capacità di lavoro a meno di un terzo;
- ✓ riscatto per cessazione dell'attività lavorativa che comporti inoccupazione per un periodo di tempo superiore a 48 mesi;
- ✓ anticipazioni per spese sanitarie;
- ✓ anticipazioni per acquisto e ristrutturazione della prima casa;
- ✓ prestazione in rendita integrativa temporanea anticipata (RITA).



AVVERTENZA: Qualora alla scadenza della convenzione in corso venga stipulata una nuova convenzione che contenga condizioni diverse dalle attuali, BYBLOS comunicherà agli iscritti interessati gli effetti conseguenti.

- **Orizzonte temporale:** breve (fino a 5 anni dal pensionamento).
- **Politica di investimento:**
 - **Sostenibilità:** il comparto non adotta una politica di investimento che promuove caratteristiche ambientali o sociali o ha come obiettivo investimenti sostenibili. Il Gestore può adottare filtri di gestione ESG.



Consulta l'**Appendice 'Informativa sulla sostenibilità'** per approfondire tali aspetti.

- **Politica di gestione:** la gestione è di tipo attivo ed ha l'obiettivo di rendimento la rivalutazione del TFR. Le risorse sono investite in strumenti finanziari, anche derivati, di natura obbligazionaria (da un minimo del 85% ad un massimo del 100% del patrimonio del comparto) e di natura azionaria (da un minimo dello 0% ad un massimo del 15% del patrimonio del comparto).

- Strumenti finanziari: titoli di debito e di capitale ammessi solo se quotati. Strumenti derivati ammessi esclusivamente su titoli di stato, tassi di interesse, indici azionari e valute, per la sola finalità di copertura dei rischi. Quote di OICR, come definiti all’art.1 c.1 dal DMEF 166, in via residuale.
- Categorie di emittenti e settori industriali: emittenti pubblici e privati con *rating* elevato (*investment grade*). Con particolare riferimento ai Titoli di Credito “Corporate”, devono godere di una valutazione di merito creditizio rientrante nell’investment Grade e non possono superare il 50% della componente obbligazionaria, sono ammessi titoli “sub investment grade” nella misura massima del 10% del portafoglio; i titoli di debito subordinati unitamente ai titoli di debito ibridi ed ai titoli derivanti da operazioni di cartolarizzazione sono ammessi entro il limite massimo del 10%. Gli investimenti in titoli di natura azionaria sono effettuati senza limiti riguardanti la capitalizzazione, la dimensione o il settore di appartenenza della società. I titoli di capitale non possono avere un peso superiore al 15% sul valore del portafoglio gestito.
- Aree geografiche di investimento: Paesi Ocse, non Ocse entro il limite massimo del 15%.
- Rischio cambio: gestito attivamente.
- **Benchmark**: dal 1° luglio 2020 il mandato non ha un benchmark di riferimento, ma un obiettivo di rendimento pari o maggiore alla rivalutazione annua del TFR ed una volatilità entro il limite massimo indicato del 4,5% annualizzato.

COMPARTO BILANCIATO

- **Categoria del comparto**: bilanciato.
- **Finalità della gestione**: i gestori finanziari devono investire le risorse del Fondo in maniera prudente e sicura, nel rispetto e a tutela degli interessi dei soci in vista di garantire un trattamento pensionistico complementare, dovendosi riferire prioritariamente ad obiettivi di massimizzazione del rendimento atteso degli investimenti, compatibile con un medio profilo di rischio e nel rispetto delle linee di indirizzo e dei parametri di controllo predefiniti.
N.B.: Per gli associati di cui all’art. 5 comma 2 lettera c) dello Statuto, la destinazione iniziale del contributo contrattuale è il comparto bilanciato.

- **Garanzia**: assente.
- **Orizzonte temporale**: medio/lungo periodo (tra 10 e 15 anni dal pensionamento).
- **Politica di investimento**:
 - Sostenibilità: il comparto non adotta una politica di investimento che promuove caratteristiche ambientali o sociali o ha come obiettivo investimenti sostenibili. Il Gestore può adottare filtri di gestione ESG.



Consulta l’Appendice ‘Informativa sulla sostenibilità’ per approfondire tali aspetti.

- Politica di gestione: prevede una composizione bilanciata tra titoli di debito e titoli di capitale. Fermo restando l’investimento prevalente in strumenti finanziari negoziati in mercati regolamentati, è previsto l’investimento in strumenti non quotati, per il tramite di Fondi di Investimento Alternativi (“FIA”) o tramite mandato di gestione, sino a un massimo del 15% delle risorse del comparto.
- Strumenti finanziari: il Gestore può effettuare le scelte di investimento fra gli strumenti previsti nell’articolo 1 del DM 166/14 avendo cura di rispettare i seguenti limiti:
 - ✓ gli strumenti azionari liquidi potranno essere investiti per un minimo del 20% ed un massimo del 40% del valore del portafoglio;
 - ✓ gli strumenti obbligazionari liquidi potranno essere investiti per un minimo del 60% ed un massimo del 80% del valore del portafoglio;
 - ✓ i titoli di debito societario potranno essere investiti sino ad un massimo del 35% del valore del portafoglio. Tale limite comprende le obbligazioni con rating inferiore a BBB-;
 - ✓ è consentito l’investimento in strumenti finanziari connessi a merci nella misura massima del 5% del portafoglio, con l’esclusione di derivati connessi a merci per i quali sussista l’obbligo di consegna del sottostante a scadenza;
 - ✓ è consentito acquistare quote di OICR/ETF a condizione che essi siano utilizzati al fine di assicurare una efficiente gestione del portafoglio tramite un’adeguata diversificazione del rischio, e comunque entro un massimo del 30% del patrimonio in gestione;
 - ✓ è consentito acquistare opzioni, opzioni su contratti futures e contratti futures su indici azionari, divise, titoli di Stato e tassi di interesse unicamente nel rispetto dei limiti previsti a condizione che siano utilizzati a fine di copertura e di assicurare una efficiente gestione del portafoglio;
 - ✓ è consentito effettuare operazioni pronti contro termine, interest rate swap, basis swap, total return equity swap e currency swap con controparti primarie e contratti a termine su valute (forward) con finalità di copertura dei rischi.
 - ✓ Titoli di debito e azionari ovvero asset immobiliari non quotati, per il tramite di un gestore specializzato in FIA (di private equity, private debt e real asset)

- Categorie di emittenti e settori industriali: il Gestore può effettuare le scelte di investimento avendo cura di rispettare i seguenti limiti relativi al rating dei titoli in portafoglio: titoli obbligazionari di qualunque tipo di emittente devono avere un rating minimo pari all'investment grade fatto salvo il limite del 10% per gli emittenti con rating inferiore a BBB-. Ai fini del calcolo dei limiti di rating, il rating investment grade deve essere attribuito da almeno una delle Agenzie Standard & Poor's (S&P), Moody's (M) e Fitch (F) per tutta la durata dell'investimento. Nel caso di titoli di debito privi di rating si potrà fare riferimento agli omologhi valori dell'emittente o della Capogruppo. Qualora il merito di credito di un titolo dovesse scendere al di sotto dei limiti sopra descritti, in misura tale da comportare il superamento del limite del 10% per le obbligazioni con rating inferiore a BBB-, il Gestore dovrà provvedere al disinvestimento entro 30 giorni.
 - Aree geografiche di investimento: Paesi Ocse. È consentito detenere titoli di capitale in divise extra Euro.
 - Per il mandato in private asset:
 - o Il mandato in private asset, può investire in OICR italiani o OICR UE, autorizzati alla commercializzazione in Italia. Almeno il 70% dovrà essere allocato in OICR che investono prevalentemente (50% o più del proprio capitale) in società residenti in Europa; Non oltre il 25% in OICR GRUPPO GESTORE; Non oltre il 25% in OICR che investono prevalentemente in altri OICR (cd. "Fondi di Fondi").
 - Le strategie in cui investe il mandato sono: di tipo growth/buyout per l'investimento in private equity; su strategie di emissioni di tipo senior/unitranche per l'investimento in private debt/direct leanding; e in strategie core/core plus per l'investimento in real asset, infrastrutture e real estate.
 - Rischio cambio: è consentito detenere titoli di divise extra-Euro senza copertura del rischio di cambio per un massimo del 30% del valore del portafoglio.
- **Benchmark:**
 - ✓ 19,5% MSCI World TR Net Euro
 - ✓ 4,5% MSCI Europe TR Euro
 - ✓ 3% MSCI World Small Cap TR Net Euro
 - ✓ 3% MSCI Emerging Markets TR Net Euro
 - ✓ 20% Bloomberg Barclays Euro aggregate Govt 1-3 year
 - ✓ 45% Bloomberg Barclays Global Aggregate Euro Hedged
 - ✓ 5% Bloomberg Barclays Global HY Euro Hedged

Investimenti in gestione diretta: La politica di investimento del comparto prevede l'investimento fino ad un massimo del 15% del patrimonio in FIA. L'investimento è attuato:

- prevalentemente per il tramite di un mandato di gestione "multi-asset in FIA", avviato il 2 gennaio 2023, diversificato nei settori del Private Debt, del Private Equity e dei Real Asset (infrastrutture), cui sono stati conferiti anche investimenti in 3 FIA in precedenza effettuati dal Fondo; L'importo assegnato al mandato è pari al 15% del comparto bilanciato.
- in modo residuale e in linea con le previsioni statutarie, in via diretta dal Fondo, mediante l'investimento nel seguente strumento (in fase di dismissione):
 - o Arcmont Senior Loan Fund I(A) SLP; Impegno € 20.000.000

Per la parte del comparto investita in alternativi, il parametro di riferimento è un parametro reddituale (cash multiple) che è dato dal rapporto tra il valore del portafoglio, aumentato delle distribuzioni effettuate e dedotte le commissioni di gestione, ed il valore complessivo delle risorse conferite al gestore.

COMPARTO DINAMICO

- **Categoria del comparto:** azionario.
 - **Finalità della gestione:** la gestione risponde alle esigenze di un soggetto che ricerca rendimenti più elevati nel lungo periodo ed è disposto ad accettare un'esposizione al rischio più elevata con una certa discontinuità dei risultati nei singoli esercizi.
 - **Garanzia:** assente.
 - **Orizzonte temporale:** lungo periodo (oltre i 15 anni dal pensionamento).
 - **Politica di investimento:**
 - Sostenibilità: il comparto adotta una politica di investimento che promuove caratteristiche ambientali o sociali.
-  *Consulta l'Appendice 'Informativa sulla sostenibilità' per approfondire tali aspetti.*
- Politica di gestione: prevalentemente orientata verso titoli di natura azionaria; è prevista una componente obbligazionaria.

- Strumenti finanziari: il Gestore può effettuare le scelte di investimento fra gli strumenti previsti nell'articolo 1 del DM 166/14 avendo cura di rispettare i seguenti limiti:
 - ✓ gli strumenti azionari potranno essere investiti per un minimo del 50% ed un massimo del 80% del valore del portafoglio;
 - ✓ gli strumenti obbligazionari potranno essere investiti per un minimo del 20% ed un massimo del 50% del valore del portafoglio;
 - ✓ i titoli di debito societario potranno essere investiti sino ad un massimo del 30% del valore del portafoglio. Tale limite comprende le obbligazioni con rating inferiore a BBB-;
 - ✓ è consentito l'investimento in strumenti finanziari connessi a merci nella misura massima del 5% del portafoglio, con l'esclusione di derivati connessi a merci per i quali sussista l'obbligo di consegna del sottostante a scadenza;
 - ✓ è consentito acquistare quote di OICR/ETF a condizione che essi siano utilizzati al fine di assicurare una efficiente gestione del portafoglio tramite un'adeguata diversificazione del rischio, e comunque entro un massimo del 50% del patrimonio in gestione;
 - ✓ è consentito acquistare opzioni, opzioni su contratti futures e contratti futures su indici azionari, divise, titoli di Stato e tassi di interesse unicamente nel rispetto dei limiti previsti a condizione che siano utilizzati a fine di copertura e di assicurare una efficiente gestione del portafoglio;
 - ✓ è consentito effettuare operazioni pronti contro termine, interest rate swap, basis swap, total return equity swap e currency swap con controparti primarie e contratti a termine su valute (forward) con finalità di copertura dei rischi ed efficiente gestione del portafoglio.
- Categorie di emittenti e settori industriali: il Gestore può effettuare le scelte di investimento avendo cura di rispettare i seguenti limiti relativi al rating dei titoli in portafoglio: titoli obbligazionari di qualunque tipo di emittente devono avere un rating minimo pari all'investment grade fatto salvo il limite del 10% per gli emittenti con rating inferiore a BBB-. Ai fini del calcolo dei limiti di rating, il rating investment grade deve essere attribuito da almeno una delle Agenzie Standard & Poor's (S&P), Moody's (M) e Fitch (F) per tutta la durata dell'investimento. Nel caso di titoli di debito privi di rating si potrà fare riferimento agli omologhi valori dell'emittente o della Capogruppo. Qualora il merito di credito di un titolo dovesse scendere al di sotto dei limiti sopra descritti, in misura tale da comportare il superamento del limite del 10% per le obbligazioni con rating inferiore a BBB-, il Gestore dovrà provvedere al disinvestimento entro 30 giorni.
- Aree geografiche di investimento: prevalentemente area OCSE; è consentito detenere titoli di capitale in divise extra Euro.
- Rischio cambio: è consentito detenere titoli di capitale in divise extra-euro senza copertura dal rischio di cambio per un massimo del 30% del portafoglio.

- **Benchmark:**

- ✓ 10,5% MSCI World TR Net Euro
- ✓ 35% MSCI World Total Return 100% Hedged to Euro
- ✓ 10,5% MSCI Europe TR EUR
- ✓ 7% MSCI World Small Cap TR Net Euro
- ✓ 7% MSCI Emerging Markets TR Net euro
- ✓ 15% Bloomberg Barclays Euro Aggregate Govt 1-3 year
- ✓ 15% Bloomberg Barclays Global Treasuries Total R Index Hedged Eur

PROFILO LIFE CYCLE (o Ciclo di Vita)

Il profilo life cycle (o ciclo di vita) rappresenta un programma di investimento che, a scadenze predeterminate, trasferisce in maniera automatica la posizione maturata e i contributi futuri nell'allocazione adatta in funzione dell'età anagrafica dell'aderente, con il decrescere nel tempo, della componente in titoli di capitale (azioni) in favore della componente di titoli di debito (obbligazioni).

Finalità del profilo LIFE CYCLE: Il LIFE CYCLE risponde alle esigenze di un aderente che in maniera consapevole indirizza il proprio risparmio previdenziale al comparto probabilisticamente coerente con gli anni mancanti al pensionamento.

Composizione:

| Età anagrafica | Profilo Life Cycle | |
|--|---------------------------|----------------|
| Fino ai 45 anni | 100% DINAMICO | |
| Dal 46° anno di età fino al compimento del 48° anno | 75% DINAMICO | 25% BILANCIATO |
| Dal 48° anno di età, fino al compimento del 50° anno | 50% DINAMICO | 50% BILANCIATO |
| Dal 50° anno di età, fino al compimento del 52° anno | 25% DINAMICO | 75% BILANCIATO |
| Dal 52° anno di età, fino al compimento del 60° anno | 100% BILANCIATO | |
| Dal 60° anno di età, fino al compimento del 62° anno | 75% BILANCIATO | 25% GARANTITO |
| Dal 62° anno di età, fino al compimento del 64° anno | 50% BILANCIATO | 50% GARANTITO |
| Dal 64° anno di età, fino al compimento del 66° anno | 25% BILANCIATO | 75% GARANTITO |
| Dal 66° anno di età | 100% GARANTITO | |

Orizzonte temporale: L'investimento è automaticamente adattato all'orizzonte temporale più adeguato agli anni mancanti al pensionamento.

Ribilanciamento: automatico in funzione dell'avanzamento dell'età anagrafica.

Per l'illustrazione delle politiche d'investimento dei singoli comparti che compongono il LIFE CYCLE si rinvia ai paragrafi dei relativi comparti.



AVVERTENZA: Per data "compleanno" si intende solo l'anno di compimento dell'età anagrafica che farà scattare il cambio comparto automatico della posizione. La valorizzazione sarà effettuata con il valore quota nel mese di giugno dell'anno interessato.

Nel caso in cui all'atto dell'adesione l'aderente non indichi esplicitamente il profilo LIFE CYCLE (o Ciclo di Vita) o uno specifico comparto o una combinazione di due comparti, i contributi saranno conferiti automaticamente nel profilo LIFE CYCLE (o Ciclo di Vita).

Non è possibile far confluire al profilo LIFE CYCLE (o Ciclo di Vita) il montante destinato all'erogazione della prestazione in "Rendita Integrativa Temporanea Anticipata" (RITA).

I comparti. Andamento passato

COMPARTO GARANTITO

| | |
|--|-----------------------------|
| Data di avvio dell'operatività del comparto: | 01/07/2007 |
| Patrimonio netto al 31.12.2025 (in euro): | 219.942.494,74 |
| Soggetto gestore: | UNIPOL ASSICURAZIONI S.P.A. |

Informazioni sulla gestione delle risorse

Il Fondo Pensione affida la gestione del patrimonio a intermediari professionali specializzati (gestori), selezionati sulla base di una procedura competitiva svolta secondo regole dettate dalla COVIP. I gestori sono tenuti ad operare sulla base delle politiche di investimento fissate dall'organo di amministrazione del fondo. La gestione delle risorse è rivolta prevalentemente verso strumenti finanziari di tipo obbligazionario. Il ricorso a strumenti finanziari di tipo azionario non deve mai superare il 15% del patrimonio del Comparto. Lo stile di gestione adottato individua i titoli privilegiando gli aspetti di solidità dell'emittente e la stabilità del flusso cedolare nel tempo. La gestione del rischio di investimento è effettuata in coerenza con l'assetto organizzativo del Fondo, che prevede che la gestione delle risorse sia demandata a intermediari professionali e che il Fondo svolga sugli stessi una funzione di controllo. Le scelte di gestione tengono conto delle indicazioni che derivano dall'attività di monitoraggio del rischio. I gestori effettuano il monitoraggio guardando a specifici indicatori quantitativi scelti sulla base delle caratteristiche dell'incarico loro conferito. Il Fondo svolge a sua volta una funzione di controllo della gestione anche attraverso appositi indicatori di rischio e verificando gli scostamenti tra i risultati realizzati rispetto agli obiettivi e ai parametri di riferimento previsti nei mandati.

La gestione nel corso dell'anno è stata caratterizzata da qualche piccola presa di profitto. Il portafoglio è ben diversificato tra Titoli di stato dei paesi core dell'area euro e titoli corporate di vari settori. L'esposizione azionaria è residuale. La duration media del portafoglio nell'anno è stata inferiore rispetto alla scadenza del mandato.

Le Tabelle che seguono forniscono informazioni relative alla fine del 2025.

Tav. 1 – Investimenti per tipologia di strumento finanziario

| | | | | | |
|-------------|-------|-------------|-------|------------------------------|--------|
| Azionario | 4,85% | | | Obbligazionario | 85,57% |
| di cui OICR | 4,85% | di cui OICR | 5,22% | di cui Titoli di stato | 61,95% |
| | | | | di cui Corporate | 18,40% |
| | | | | di cui Emittenti Governativi | 61,95% |
| | | | | di cui Sovranazionali | 0,00% |

⁽¹⁾ Si tratta di OICR selezionati dal gestore in base alla convenzione di gestione, per maggiori informazioni si rimanda alla Nota Integrativa al Bilancio.

Tav. 2 – Investimenti per area geografica

| | Area Geografica | Totale | % |
|--------------|-------------------------------|-----------------------|---------------|
| Azioni | Italia | 90.971,00 | 0,04% |
| | Altri Paesi dell'Area Euro | 1.138.996,00 | 0,51% |
| | Altri Paesi Unione Europea | 134.442,00 | 0,06% |
| | Stati Uniti | 7.072.712,00 | 3,19% |
| | Giappone | 543.171,00 | 0,25% |
| | Altri Paesi aderenti OCSE | 1.298.854,00 | 0,59% |
| | Altri Paesi non aderenti OCSE | 465.636,00 | 0,21% |
| | Totale Azioni | 10.744.782,00 | 4,85% |
| Obbligazioni | Italia | 37.117.424,13 | 16,75% |
| | Altri Paesi dell'Area Euro | 129.986.947,11 | 58,67% |
| | Altri Paesi Unione Europea | 5.460.915,57 | 2,46% |
| | Stati Uniti | 5.790.860,92 | 2,61% |
| | Giappone | 2.154.022,48 | 0,97% |
| | Altri Paesi aderenti OCSE | 8.084.892,46 | 3,65% |
| | Altri Paesi non aderenti OCSE | 1.013.042,00 | 0,46% |
| | Totale Obbligazioni | 189.608.104,67 | 85,57% |

Tav. 3 – Altre informazioni rilevanti

| | |
|---|-------|
| Liquidità (in % del patrimonio) | 9,58% |
| Duration media | 2,43 |
| Esposizione valutaria (in % del patrimonio) | 5,12% |
| Tasso di rotazione (turnover) del portafoglio | 0,36 |

^(*) A titolo esemplificativo si precisa che un livello di turnover di 0,1 significa che il 10% del portafoglio è stato, durante l'anno, sostituito con nuovi investimenti e che un livello pari ad 1 significa che tutto il patrimonio è stato, durante l'anno, oggetto di disinvestimento e reinvestimento. A parità di altre condizioni elevati livelli di turnover possono implicare più elevati costi di transazione con conseguente riduzione dei rendimenti netti.

Illustrazione dei dati storici di rischio/rendimento

Di seguito sono riportati i rendimenti passati del comparto in confronto con il relativo benchmark e con la rivalutazione del TFR.

Nell'esaminare i dati sui rendimenti ricorda che:

- ✓ i dati di rendimento non tengono conto dei costi gravanti direttamente sull'aderente;
- ✓ il rendimento del comparto risente degli oneri gravanti sul patrimonio dello stesso, che invece non sono contabilizzati nell'andamento del *benchmark*, e degli oneri fiscali;
- ✓ il *benchmark* e il tasso di rivalutazione del TFR sono riportati al netto degli oneri fiscali vigenti.

Tav. 4 – Rendimenti netti annui (valori percentuali)

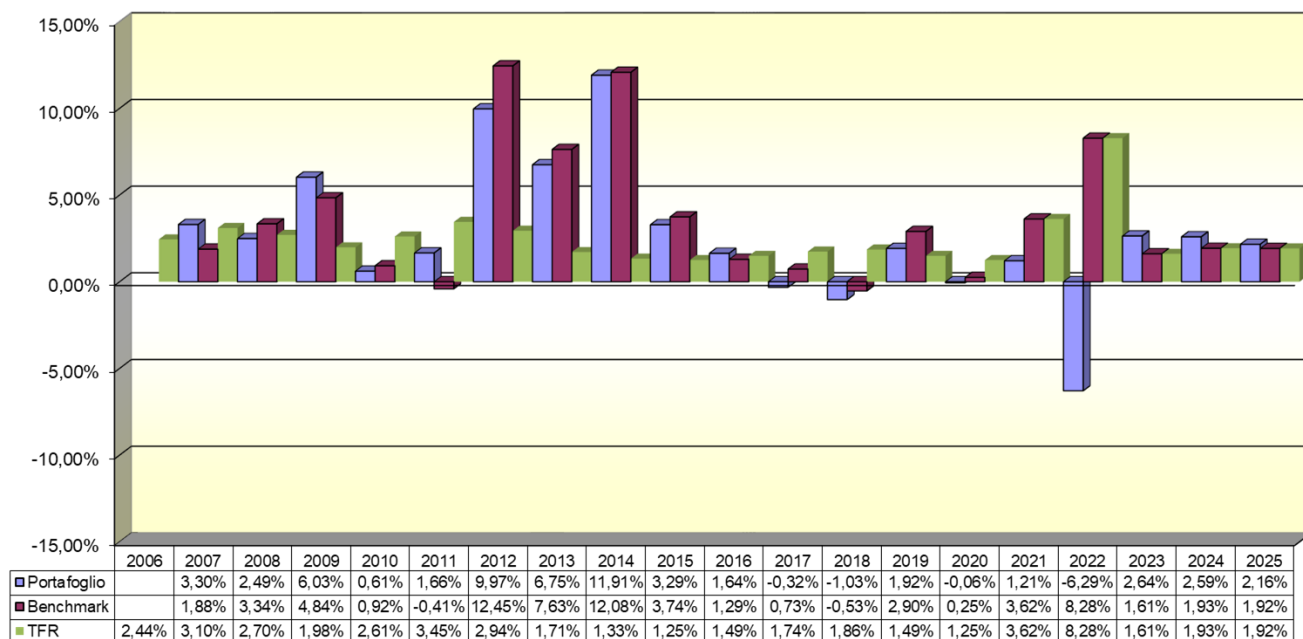

Benchmark: dal 1° luglio 2020 il mandato non ha un benchmark di riferimento, ma un obiettivo di rendimento pari o maggiore alla rivalutazione annua del TFR ed una volatilità entro il limite massimo indicato del 4,5% annualizzato.

Dal 1° luglio 2017 al 30 giugno 2020 il benchmark era così composto:

- 95% JP Morgan Euro Italy 1 – 3 anni
- 5% MSCI EMU

Dal 1° luglio 2012 al 30 giugno 2017 il benchmark era così composto:

- 95% JP Morgan Euro Italy 5 – 7 anni
- 5% MSCI EMU



AVVERTENZA: I rendimenti passati non sono necessariamente indicativi di quelli futuri. Nel valutarli prendi a riferimento orizzonti temporali ampi.

Total Expenses Ratio (TER): costi e spese effettivi

Il *Total Expenses Ratio* (TER) è un indicatore che esprime i costi sostenuti nell'anno considerato in percentuale del patrimonio di fine anno. Nel calcolo del TER vengono tenuti in considerazione tutti i costi effettivamente sostenuti in relazione alla gestione (finanziaria e amministrativa) del comparto, a eccezione degli oneri di negoziazione e degli oneri fiscali.

Tav. 5 – TER

| | 2023 | 2024 | 2025 |
|---|--------------|--------------|--------------|
| Oneri di gestione finanziaria | 0,68% | 0,68% | 0,48% |
| - di cui per commissioni di gestione finanziaria | 0,66% | 0,67% | 0,47% |
| - di cui per commissioni di incentivo | 0,00% | 0,00% | 0,00% |
| - di cui per compensi depositario | 0,02% | 0,01% | 0,01% |
| Oneri di gestione amministrativa | 0,11% | 0,16% | 0,18% |
| - di cui per spese generali ed amministrative | 0,10% | 0,09% | 0,10% |
| - di cui per oneri per servizi amm.vi acquistati da terzi | 0,04% | 0,05% | 0,04% |
| - di cui per altri oneri amm.vi | -0,03% | 0,02% | 0,04% |
| TOTALE GENERALE | 0,79% | 0,84% | 0,66% |



AVVERTENZA: Il TER esprime un dato medio del comparto e non è pertanto rappresentativo dell'incidenza dei costi sulla posizione individuale del singolo aderente. Nel corso del 2025 il Fondo ha disinvestito dal patrimonio un importo esiguo come differenza negativa tra incassi e spese amministrative, per le finalità indicate nella Nota Integrativa al Bilancio, cui si rinvia.

COMPARTO BILANCIATO

| | |
|--|---|
| Data di avvio dell'operatività del comparto: | 13/06/2005 |
| Patrimonio netto al 31.12.2025 (in euro): | 792.453.008,60 |
| Soggetto gestore: | ALLIANZ GI GROUPAMA PAYDEN GLOBAL SIM BNP PARIBAS NEUBERGER BERMAN ARCMONT |

Informazioni sulla gestione delle risorse

Il Fondo Pensione Byblos affida la gestione prevalente del patrimonio a intermediari professionali specializzati (gestori), selezionati sulla base di una procedura competitiva svolta secondo regole dettate dalla COVIP. I gestori sono tenuti ad operare sulla base delle politiche di investimento fissate dall'organo di amministrazione del fondo.

La gestione delle risorse è rivolta verso strumenti finanziari di tipo azionario e di tipo obbligazionario. Lo stile di gestione adottato individua i titoli privilegiando gli aspetti di solidità dell'emittente e la stabilità del flusso cedolare nel tempo. La gestione del rischio di investimento è effettuata in coerenza con l'assetto organizzativo del Fondo, il quale prevede che la gestione delle risorse sia demandata a intermediari professionali e che il Fondo svolga sugli stessi una funzione di controllo. Le scelte di gestione tengono conto delle indicazioni che derivano dall'attività di monitoraggio del rischio. I gestori effettuano il monitoraggio guardando a specifici indicatori quantitativi scelti sulla base delle caratteristiche dell'incarico loro conferito. Il Fondo svolge a sua volta una funzione di controllo della gestione anche attraverso appositi indicatori di rischio e verificando gli scostamenti tra i risultati realizzati rispetto agli obiettivi e ai parametri di riferimento previsti nei mandati.

La gestione nel corso dell'anno è stata caratterizzata da un costante sovrappeso azionario rispetto al benchmark di riferimento. Il portafoglio è ben diversificato tra Titoli di stato, titoli corporate e titoli azionari. La duration media del portafoglio è in linea con quella registrata negli anni precedenti.

Il Fondo può inoltre effettuare gestione diretta degli investimenti, sottoscrivendo o acquisendo azioni o quote di società immobiliari nonché quote di fondi comuni di investimento immobiliari chiusi ovvero quote di fondi comuni di investimento mobiliari chiusi, nei limiti previsti dalla normativa vigente.

La politica di investimento del comparto prevede l'investimento fino ad un massimo del 15% del patrimonio in FIA. L'investimento è attuato:

- prevalentemente per il tramite di un mandato di gestione "multi-asset in FIA", avviato il 2 gennaio 2023, diversificato nei settori del Private Debt, del Private Equity e dei Real Asset (infrastrutture e immobiliare), cui sono stati conferiti anche investimenti in 3 FIA in precedenza effettuati dal Fondo. L'importo assegnato al mandato è pari al 15% del comparto bilanciato;
- in modo residuale e in linea con le previsioni statutarie, in via diretta dal Fondo, mediante l'investimento nei seguenti strumenti (in fase di dismissione):
 - ✓ € 20.000.000 Arcmont Senior Loan Fund I(A) SLP.

Le Tabelle che seguono forniscono informazioni relative alla fine del 2025.

Tav. 1 – Investimenti per tipologia

| | | | | | |
|-------------|--------|-------------|--------|------------------------------|--------|
| Azionario | 34,83% | | | Obbligazionario | 69,39% |
| di cui OICR | 9,53% | di cui OICR | 10,53% | di cui Titoli di stato | 36,97% |
| | | | | di cui Corporate | 21,89% |
| | | | | di cui Emittenti Governativi | 36,08% |
| | | | | di cui Sovranazionali | 0,89% |

⁽¹⁾ Si tratta di OICR selezionati dal gestore in base alla convenzione di gestione, per maggiori informazioni si rimanda alla Nota Integrativa al Bilancio.

Tav. 2 – Investimenti per area geografica

| | Area Geografica | Totale | % |
|----------------------------|-------------------------------|-----------------------|---------------|
| Azioni | Italia | 9.884.391,91 | 1,23% |
| | Altri Paesi dell'Area Euro | 44.695.998,22 | 5,54% |
| | Altri Paesi Unione Europea | 17.281.635,11 | 2,14% |
| | Stati Uniti | 134.108.035,15 | 16,63% |
| | Giappone | 12.185.594,87 | 1,51% |
| | Altri Paesi aderenti OCSE | 49.341.857,78 | 6,12% |
| | Altri Paesi non aderenti OCSE | 13.369.978,10 | 1,66% |
| Totale Azioni | | 280.867.491,14 | 34,83% |
| Obbligazioni | Italia | 66.392.380,88 | 8,23% |
| | Altri Paesi dell'Area Euro | 157.266.061,52 | 19,50% |
| | Altri Paesi Unione Europea | 34.091.849,13 | 4,23% |
| | Stati Uniti | 185.615.894,74 | 23,01% |
| | Giappone | 23.655.272,19 | 2,93% |
| | Altri Paesi aderenti OCSE | 78.769.131,65 | 9,77% |
| | Altri Paesi non aderenti OCSE | 13.864.554,50 | 1,72% |
| Totale Obbligazioni | | 559.655.144,61 | 69,39% |

Tav. 3 – Altre informazioni rilevanti

| | |
|---|--------|
| Liquidità (in % del patrimonio) | 1,47% |
| Duration media | 4,55 |
| Esposizione valutaria (in % del patrimonio) | 22,93% |
| Tasso di rotazione (turnover) del portafoglio | 1,03 |

(*) A titolo esemplificativo si precisa che un livello di turnover di 0,1 significa che il 10% del portafoglio è stato, durante l'anno, sostituito con nuovi investimenti e che un livello pari ad 1 significa che tutto il patrimonio è stato, durante l'anno, oggetto di disinvestimento e reinvestimento. A parità di altre condizioni elevati livelli di turnover possono implicare più elevati costi di transazione con conseguente riduzione dei rendimenti netti.

Illustrazione dei dati storici di rischio/rendimento

Di seguito sono riportati i rendimenti passati del comparto in confronto con il relativo *benchmark* e con la rivalutazione del TFR.

Nell'esaminare i dati sui rendimenti ricorda che:

- ✓ i dati di rendimento non tengono conto dei costi gravanti direttamente sull'aderente;
- ✓ il rendimento del comparto risente degli oneri gravanti sul patrimonio dello stesso, che invece non sono contabilizzati nell'andamento del *benchmark*, e degli oneri fiscali;
- ✓ il *benchmark* e il tasso di rivalutazione del TFR sono riportati al netto degli oneri fiscali vigenti.

Tav. 4 – Rendimenti netti annui (valori percentuali)

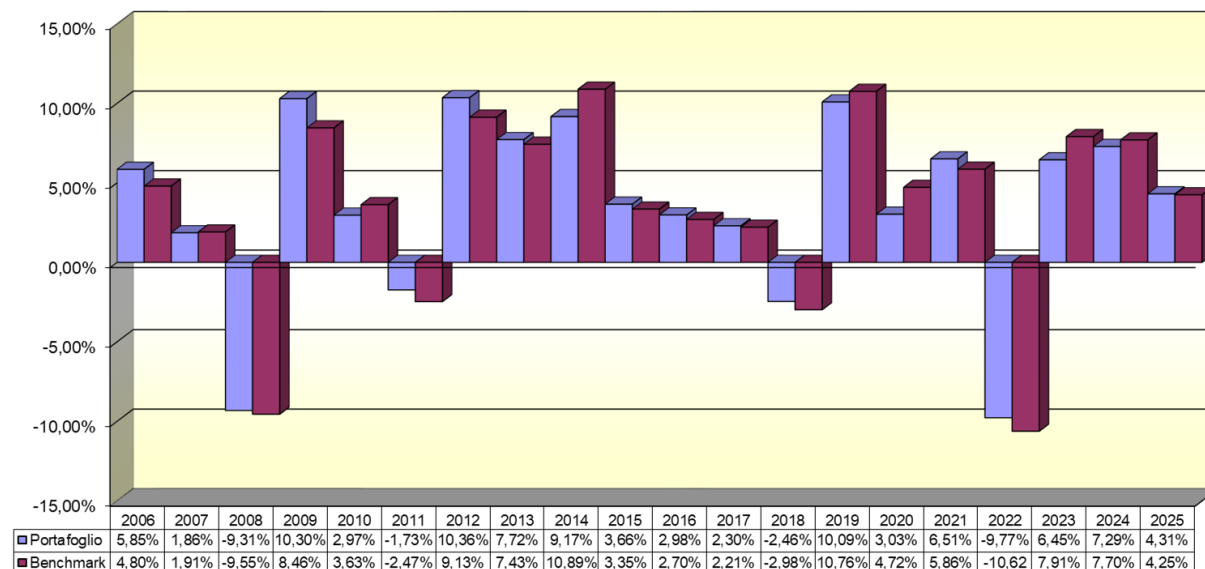

Benchmark a partire dal 1° luglio 2025:

- 19,5% MSCI World TR Net Euro
- 4,5% MSCI Europe TR Euro
- 3% MSCI World Small Cap TR Net Euro
- 3% MSCI Emerging Markets TR Net Euro
- 20% Bloomberg Barclays Euro aggregate Govt 1-3 year
- 45% Bloomberg Barclays Global Aggregate Euro Hedged
- 5% Bloomberg Barclays Global HY Euro Hedged

In precedenza, fino al 30 giugno 2025:

- 23% MSCI World TR Net Euro
- 8,5% MSCI World Hedged Net Total Return
- 3,5% MSCI Emerging Markets TR Net Euro
- 10% Bloomberg Barclays Euro Aggregate Govt 1-3 year

- 50% Bloomberg Barclays Global Aggregate Euro Hedged
- 5% Bloomberg Barclays Global HY Euro Hedged

In precedenza, fino al 30 giugno 2019:

- 7,5% MSCI World Net Index (M1WO)
- 17,5% Bloomberg Barclays Global Aggregate Treasuries Total Return Index Value Hedged EUR
- 52,5% ML Pan European Government All Maturities Local Currency (WOGELC)
- 13,5% MSCI Daily TR Net Europe USD (NDDUE15)
- 9% MSCI Daily TR Net North America USD (NDDUNA)

In precedenza, fino al 25 luglio 2018:

- 16,5% Obbligazionario Italia All Maturities
- 50% Obbligazionario Governativo Pan Europa All Maturities Local Currency
- 7% Azionario Italia TR
- 13% Azionario Europa TR
- 8,5% Azionario Nord America TR
- 5% Investimenti alternativi di debito

In precedenza, fino al 2016:

- 15% Obbligazionario Italia All Maturities
- 10% Obbligazionario Italia 1 – 3 anni
- 27% Obbligazionario Governativo Pan Europa All Maturities
- 18% Obbligazionario Governativo Pan Europa 1 – 3 anni
- 16% Azionario Europa 3% Dow Jones Stoxx Private Equity 20 Index
- 3% Azionario Europa Private Equity
- 11% Azionario Nord America



AVVERTENZA: I rendimenti passati non sono necessariamente indicativi di quelli futuri. Nel valutarli prendi a riferimento orizzonti temporali ampi.

Total Expenses Ratio (TER): costi e spese effettivi

Il *Total Expenses Ratio* (TER) è un indicatore che esprime i costi sostenuti nell'anno considerato in percentuale del patrimonio di fine anno. Nel calcolo del TER vengono tenuti in considerazione tutti i costi effettivamente sostenuti in relazione alla gestione (finanziaria e amministrativa) del comparto, a eccezione degli oneri di negoziazione e degli oneri fiscali.

Tav. 5 – TER

| | 2023 | 2024 | 2025 |
|---|--------------|--------------|--------------|
| Oneri di gestione finanziaria | 0,19% | 0,28% | 0,24% |
| - di cui per commissioni di gestione finanziaria | 0,17% | 0,21% | 0,20% |
| - di cui per commissioni di incentivo | 0,00% | 0,06% | 0,03% |
| - di cui per compensi depositario | 0,02% | 0,01% | 0,01% |
| Oneri di gestione amministrativa | 0,09% | 0,14% | 0,14% |
| - di cui per spese generali ed amministrative | 0,08% | 0,08% | 0,08% |
| - di cui per oneri per servizi amm.vi acquistati da terzi | 0,04% | 0,04% | 0,03% |
| - di cui per altri oneri amm.vi | -0,03% | 0,02% | 0,03% |
| TOTALE GENERALE | 0,28% | 0,42% | 0,38% |



AVVERTENZA: Il TER esprime un dato medio del comparto e non è pertanto rappresentativo dell'incidenza dei costi sulla posizione individuale del singolo aderente. Nel corso del 2025 il Fondo ha disinvestito dal patrimonio un importo esiguo come differenza negativa tra incassi e spese amministrative, per le finalità indicate nella Nota Integrativa al Bilancio, cui si rinvia.

COMPARTO DINAMICO

| | |
|--|---------------------|
| Data di avvio dell'operatività del comparto: | 31/10/2008 |
| Patrimonio netto al 31.12.2025 (in euro): | 95.467.218,24 |
| Soggetto gestore: | EURIZON CAPITAL SGR |

Informazioni sulla gestione delle risorse

Il Fondo Pensione Byblos affida la gestione del patrimonio a intermediari professionali specializzati (gestori), selezionati sulla base di una procedura competitiva svolta secondo regole dettate dalla COVIP. I gestori sono tenuti ad operare sulla base delle politiche di investimento fissate dall'organo di amministrazione del fondo.

La gestione delle risorse è rivolta prevalentemente verso strumenti finanziari di tipo azionario. Lo stile di gestione adottato individua i titoli privilegiando gli aspetti di solidità dell'emittente e la stabilità del flusso cedolare nel tempo. La gestione del rischio di investimento è effettuata in coerenza con l'assetto organizzativo del Fondo, che prevede che la gestione delle risorse sia demandata a intermediari professionali e che il Fondo svolga sugli stessi una funzione di controllo. Le scelte di gestione tengono conto delle indicazioni che derivano dall'attività di monitoraggio del rischio. I gestori effettuano il monitoraggio guardando a specifici indicatori quantitativi scelti sulla base delle caratteristiche dell'incarico loro conferito. Il Fondo svolge a sua volta una funzione di controllo della gestione anche attraverso appositi indicatori di rischio e verificando gli scostamenti tra i risultati realizzati rispetto agli obiettivi e ai parametri di riferimento previsti nei mandati.

La gestione nel corso dell'anno è stata caratterizzata da un costante sovrappeso azionario rispetto al benchmark di riferimento. Il portafoglio è ben diversificato soprattutto sulla componente azionaria, dove sono stati privilegiati i titoli dei settori tecnologico e salute. La duration media del portafoglio è in linea con quella registrata negli anni precedenti.

Le Tabelle che seguono forniscono informazioni relative alla fine del 2025.

Tav. 1 – Investimenti per tipologia

| | | | | | | | | |
|-------------|--------|-------------|-------|------------------------------|--------|-----------------------|------------------|-------|
| Azionario | 63,24% | | | | | Obbligazionario | 34,97% | |
| di cui OICR | 10,48% | di cui OICR | 6,42% | di cui Titoli di stato | | 28,55% | di cui Corporate | 0,00% |
| | | | | di cui Emittenti Governativi | 28,55% | di cui Sovranazionali | 0,00% | |

⁽¹⁾ Si tratta di OICR selezionati dal gestore in base alla convenzione di gestione, per maggiori informazioni si rimanda alla Nota Integrativa al Bilancio.

Tav. 2 – Investimenti per area geografica

| | Area Geografica | Totale | % |
|----------------------------|-------------------------------|----------------------|---------------|
| Azioni | Italia | 832.206,51 | 0,86% |
| | Altri Paesi dell'Area Euro | 8.388.163,87 | 8,70% |
| | Altri Paesi Unione Europea | 1.608.700,48 | 1,67% |
| | Stati Uniti | 31.381.701,56 | 32,56% |
| | Giappone | 3.235.501,57 | 3,36% |
| | Altri Paesi aderenti OCSE | 10.252.837,91 | 10,64% |
| | Altri Paesi non aderenti OCSE | 5.257.100,17 | 5,45% |
| Totale Azioni | | 60.956.212,07 | 63,24% |
| Obbligazioni | Italia | 5.281.278,18 | 5,48% |
| | Altri Paesi dell'Area Euro | 11.887.487,86 | 12,33% |
| | Altri Paesi Unione Europea | 366.534,00 | 0,38% |
| | Stati Uniti | 7.049.758,79 | 7,31% |
| | Giappone | 3.043.566,53 | 3,16% |
| | Altri Paesi aderenti OCSE | 2.114.430,05 | 2,19% |
| | Altri Paesi non aderenti OCSE | 3.972.702,00 | 4,12% |
| Totale Obbligazioni | | 33.715.757,41 | 34,97% |

Tav. 3 – Altre informazioni rilevanti

| | |
|---|--------|
| Liquidità (in % del patrimonio) | 1,06% |
| Duration media | 5,30 |
| Esposizione valutaria (in % del patrimonio) | 17,62% |
| Tasso di rotazione (turnover) del portafoglio | 1,00 |

^(*) A titolo esemplificativo si precisa che un livello di turnover di 0,1 significa che il 10% del portafoglio è stato, durante l'anno, sostituito con nuovi investimenti e che un livello pari ad 1 significa che tutto il patrimonio è stato, durante l'anno, oggetto di disinvestimento e reinvestimento. A parità di altre condizioni elevati livelli di turnover possono implicare più elevati costi di transazione con conseguente riduzione dei rendimenti netti.

Illustrazione dei dati storici di rischio/rendimento

Di seguito sono riportati i rendimenti passati del comparto in confronto con il relativo benchmark e con la rivalutazione del TFR.

Nell'esaminare i dati sui rendimenti ricorda che:

- ✓ i dati di rendimento non tengono conto dei costi gravanti direttamente sull'aderente;
- ✓ il rendimento del comparto risente degli oneri gravanti sul patrimonio dello stesso, che invece non sono contabilizzati nell'andamento del benchmark, e degli oneri fiscali;
- ✓ il benchmark e il tasso di rivalutazione del TFR sono riportati al netto degli oneri fiscali vigenti.

Tav. 4 – Rendimenti netti annui (valori percentuali)

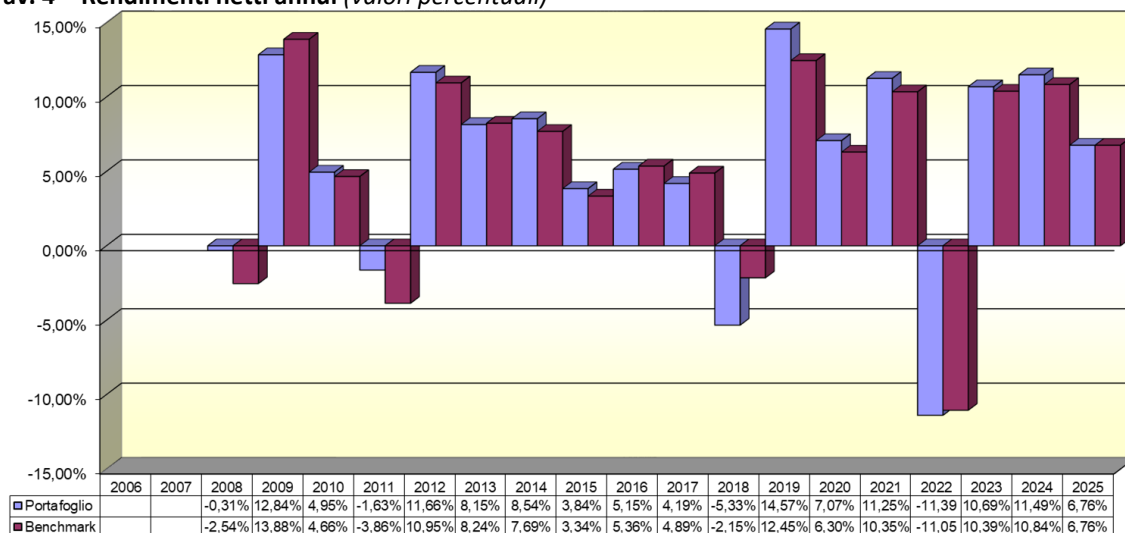

Benchmark a partire dal 1° luglio 2025 (fino al 31 maggio 2026):

- 11% MSCI World TR Net Euro
- 28% MSCI World Total Return 100% Hedged to Euro
- 9% MSCI Europe TR EUR
- 6% MSCI World Small Cap TR Net Euro
- 6% MSCI Emerging Markets TR Net euro
- 15% Bloomberg Barclays Euro Aggregate Govt 1-3 year
- 25% Bloomberg Barclays Global Treasuries Total R Index Hedged Eur

In precedenza, fino al 30 giugno 2025:

- 24% MSCI World TR
- 30% MSCI World Total Return 100% Hedged to Euro
- 6% MSCI Emerging Markets
- 10% Bloomberg Barclays Euro aggregate Govt 1-3 year
- 30% Bloomberg Barclays Global Treasuries Total R Index Hedged Eur

In precedenza, fino al 27 dicembre 2020:

- 50% JPM Emu All Maturities
- 30% MSCI AC World net Eur
- 20% MSCI World 100% Hedged to Eur Net



AVVERTENZA: I rendimenti passati non sono necessariamente indicativi di quelli futuri. Nel valutarli prendi a riferimento orizzonti temporali ampi.

Total Expenses Ratio (TER): costi e spese effettivi

Il *Total Expenses Ratio* (TER) è un indicatore che esprime i costi sostenuti nell'anno considerato in percentuale del patrimonio di fine anno. Nel calcolo del TER vengono tenuti in considerazione tutti i costi effettivamente sostenuti in relazione alla gestione (finanziaria e amministrativa) del comparto, a eccezione degli oneri di negoziazione e degli oneri fiscali.

Tav. 5 – TER

| | 2023 | 2024 | 2025 |
|---|--------------|--------------|--------------|
| Oneri di gestione finanziaria | 0,21% | 0,19% | 0,17% |
| - di cui per commissioni di gestione finanziaria | 0,10% | 0,10% | 0,10% |
| - di cui per commissioni di incentivo | 0,09% | 0,08% | 0,06% |
| - di cui per compensi depositario | 0,02% | 0,01% | 0,01% |
| Oneri di gestione amministrativa | 0,11% | 0,16% | 0,17% |
| - di cui per spese generali ed amministrative | 0,10% | 0,09% | 0,09% |
| - di cui per oneri per servizi amm.vi acquistati da terzi | 0,04% | 0,05% | 0,04% |
| - di cui per altri oneri amm.vi | -0,03% | 0,02% | 0,04% |
| TOTALE GENERALE | 0,32% | 0,35% | 0,34% |



AVVERTENZA: Il TER esprime un dato medio del comparto e non è pertanto rappresentativo dell'incidenza dei costi sulla posizione individuale del singolo aderente. Nel corso del 2025 il Fondo ha disinvestito dal patrimonio un importo esiguo come differenza negativa tra incassi e spese amministrative, per le finalità indicate nella Nota Integrativa al Bilancio, cui si rinvia.

FONDO PENSIONE NEGOZIALE

PER I LAVORATORI DELLE AZIENDE ESERCENTI L'INDUSTRIA DELLA CARTA E DEL
CARTONE, DELLE AZIENDE GRAFICHE ED AFFINI E DELLE AZIENDE EDITORIALI
Iscritto all'Albo tenuto dalla COVIP con il n. 124 Istituito in Italia



Via Aniene 14 – 00198 Roma



0422.1745989 (per i lavoratori);
06/22793494 (aziende)



info@fondobyblos.it
infoaziende@fondobyblos.it
fondobyblos@pec.notificafacile.it



www.fondobyblos.it

Nota informativa

(depositata presso la COVIP il 30/03/2026)

Parte II 'Le informazioni integrative'

BYBLOS è responsabile della completezza e veridicità dei dati e delle notizie contenuti nella presente Nota informativa.

Scheda 'Le informazioni sui soggetti coinvolti' (in vigore dal 01/06/2026)

Le fonti istitutive

Il Fondo Pensione Byblos è iscritto all'albo tenuto dalla COVIP con il n. 124 ed è stato istituito sulla base dei seguenti accordi:

- CCNL 24.1.96 per i dipendenti delle aziende grafiche ed affini e delle aziende editoriali e accordo di rinnovo per il 2° biennio del CCNL stesso 15.4.98.
- CCNL 27.1.98 per i dipendenti delle aziende esercenti l'industria della carta e del cartone, della cellulosa, pasta legno, fibra vulcanizzata e presfibra, e per le aziende cartotecniche e trasformatrici della carta e del cartone.
- Accordo istitutivo del 22.9.98 tra Aie, Anes, Assocarta, Assografici, Intersind e Slc - Cgil, Uilcom-Uil (già Uilsic - Uil) e FistelCisl e successive modifiche ed integrazioni.

Il Fondo costituisce, altresì, strumento di attuazione per l'adesione contrattuale prevista dai CCNL che individuano in Byblos il soggetto attuatore della forma di previdenza complementare, la quale si realizza per effetto del versamento al Fondo del contributo contrattuale stabilito in detti CCNL.

L'indicazione della fonte, contrattuale o normativa, che li ha introdotti e l'ambito dei lavoratori a cui la stessa si applica è indicato nella Scheda 'I destinatari e i contributi' della Parte I 'Le informazioni chiave per l'aderente'

Gli organi e il Direttore Generale

Il funzionamento del fondo è affidato ai seguenti organi, eletti direttamente dagli associati o dai loro rappresentanti: Assemblea, Consiglio di Amministrazione e Collegio dei Sindaci. Il Consiglio di Amministrazione e il Collegio dei Sindaci sono a composizione paritetica, cioè composti da uno stesso numero di rappresentanti di lavoratori e di datori di lavoro.

Consiglio di Amministrazione: è composto da 12 membri, eletti dall'Assemblea nel rispetto del criterio paritetico (6 in rappresentanza dei lavoratori e 6 in rappresentanza dei datori di lavoro).

L'attuale consiglio è in carica per il triennio 05/2025-05/2028 ed è così composto:

| | |
|-----------------------------------|---|
| ANTONELLI GIAN LUCA (Presidente) | Nato a Roma (RM) il 04/07/1976 eletto dai datori di lavoro |
| OGGIANO GIUSTINO (Vicepresidente) | Nato a Roma (RM) il 11/05/1969 eletto dai lavoratori |
| COSTA MICHELE | Nato a Torino (TO) il 30/03/1969 eletto dai datori di lavoro |
| DEL CIMMUTO MARCO | Nato a Lucca (LU) il 03/11/1965 eletto dai lavoratori |
| JARACH DAVIDE GUIDO | Nato a Milano (MI) il 26/05/1966 eletto dai datori di lavoro |
| MANFRINI ROSSELLA | Nata a Roma (RM) il 25/08/1972 eletta dai lavoratori |
| MEDUGNO MASSIMO | Nato a Roma (RM) il 10/08/1964 eletto dai datori di lavoro |
| PEZZINI GIOVANNI LUIGI | Nato a Predore (BG) il 09/06/1959 eletto dai lavoratori |
| PINI MARCO | Nato a Firenze (FI) il 06/04/1967 eletto dai lavoratori |
| PISANO ROBERTO | Nato a Cagliari (CA) il 02/12/1956 eletto dai datori di lavoro |
| SENATORE GIANMARCO | Nato a Busto Arsizio (VA) il 03/06/1970 eletto dai datori di lavoro |
| TOMMASINI MARTINA ANGELA | Nata a Sora (FR) il 11/04/1977 eletta dai lavoratori |

Collegio dei sindaci: è composto da 4 membri effettivi e da 2 membri supplenti, eletti dall'Assemblea nel rispetto del criterio paritetico. L'attuale collegio è in carica per il triennio 05/2025-05/2028 ed è così composto:

| | |
|--|--|
| DELLA CAPANNA GABRIELE (<i>Presidente</i>) | Nato a Roma (RM) il 21/11/1972, eletto dai lavoratori |
| BASTIANI ALESSIA | Nata a Firenze (FI) il 12/07/1968, eletta dai datori di lavoro |
| DI CEGLIE NICOLA | Nato a Bari (BA) il 24/09/1961, eletto dai lavoratori |
| DONZELLA PIETRO | Nato a Ragusa (RG) il 27/09/1944, eletto dai datori di lavoro |
| ANTUOFERMO EMANUELE (<i>supplente</i>) | Nato a Bitonto (BA) il 16/04/1979, eletto dai lavoratori |
| COLECCHIA ROBERTO (<i>supplente</i>) | Nato a Roma (RM) il 09/10/1968 eletto dai datori di lavoro |

Direttore generale: Il Direttore Generale è il Dott. Aldo Gentile, nato a Noci (BA) il 22/12/1987.

La gestione amministrativa

La gestione amministrativa e contabile del fondo è affidata a Previnet S.p.a., avente sede legale in Preganziol (TV), località Borgoverde, Via Forlanini n. 24.

Il depositario

Il soggetto che svolge le funzioni di depositario di BYBLOS è BFF Bank S.p.A., con sede Sociale in Milano, Viale Lodovico Scarampo, 15, Partita IVA 07960110158.

I gestori delle risorse

La gestione delle risorse di BYBLOS è affidata sulla base di apposite convenzioni di gestione.

Relativamente al Comparto Garantito, la gestione delle risorse è stata affidata alla Compagnia Assicuratrice Unipol Assicurazioni S.p.A., con sede in Bologna, Via Stalingrado, n. 45, Italia.

Relativamente al Comparto Bilanciato, la gestione delle risorse del Fondo Pensione Byblos è affidata ai seguenti soggetti sulla base di apposite convenzioni di gestione:

- Groupama AM SA con sede in Paris 75008 - 25 rue de la Ville l'Evêque;
- BNP Paribas Asset Management Holding con sede in Paris 75009, 1 boulevard Haussmann
- Payden Global SIM S.p.A. con sede in Milano, Corso Matteotti 1;
- Allianz Global Investor GmbH con succursale in Italia in Milano, Piazza Velasca 7;
- Neuberger Berman AIFM SARL con sede in Lussemburgo 9 Rue de Laboratoire L-1911;
- Fondi chiusi: Arcmont.

Relativamente al Comparto Dinamico la gestione delle risorse è affidata alla Società Eurizon Capital SGR con sede in Milano, Piazzetta G. Dell'Amore, 3.

L'erogazione delle rendite

Per l'erogazione della pensione BYBLOS ha stipulato apposita convenzione, con UNIPOL ASSICURAZIONI S.p.A. con sede in Bologna, Via Stalingrado, 45.

La relativa convenzione ha decorrenza dal 01.01.2025 e scadenza al 31.12.2029.

Relativamente alle informazioni di dettaglio e alle tabelle dei coefficienti di conversione in rendita si rimanda all'apposita documentazione "**Documento sulle rendite**".

La revisione legale dei conti

Con delibera assembleare del 20 aprile 2023, l'incarico di revisione legale dei conti del fondo per gli esercizi 2023-2025 è stato affidato alla società "BDO Italia Spa", con sede in Roma via Ludovisi 16.

La raccolta delle adesioni

La raccolta delle adesioni avviene nei luoghi di lavoro dei destinatari, nelle sedi del Fondo e dei soggetti sottoscrittori delle fonti istitutive, dei Patronati e dei Centri di assistenza fiscale (CAF) nonché negli spazi che ospitano momenti istituzionali di attività del Fondo e dei soggetti sottoscrittori delle fonti istitutive, nonché attraverso sito web, secondo quanto indicato nella Nota informativa.

Dove trovare ulteriori informazioni

Ti potrebbero inoltre interessare i seguenti documenti:

- lo **Statuto** (Parte IV - profili organizzativi);
- il **Regolamento elettorale**;
- il **Documento sul sistema di governo**;
- **altri documenti** la cui redazione è prevista dalla regolamentazione.



*Tutti questi documenti possono essere acquisiti dall'**area pubblica** del sito web www.fondobyblos.it.
È inoltre disponibile, sul sito web della COVIP (www.covip.it), la **Guida introduttiva alla previdenza complementare**.*